

Arkeologisk utredning av gårdstomten L1947:6267 inför planerade byggnationer

Lits socken, Östersunds kommun, Jämtlands län

Karl-Johan Olofsson



RAPPORT – JAMTLI 2020:28
ISSN 1654-2045

Utgivning och distribution:

Jamtli

Box 709

831 28 Östersund

Tel 063-15 01 00

© Jamtli 2020

Redigering och layout: av framsida: Lena Ljungkvist, Jamtli

Jamtli medger spridning av dokumentationsmaterialet med Creative Commons-licensen CC BY, undantaget Lantmäteriets kartor samt annat upphovsrättsskyddat material.

ISSN 1654-2045

Innehållsförteckning

Bakgrund	1
Syfte och frågeställning	2
Metodval	2
Medgivande att sprida dokumentationen	2
Personal	3
Internt kvalitetssäkringssystem och egenkontroll	3
Resultat	3
Förslag på vidare åtgärder	4

Bakgrund

Med anledning av att Östersunds kommun planerar byggnationer inom fastigheten Söre 5:5, Lits socken i Östersunds kommun, har de inkommit med en förfrågan till Jamtli om att genomföra en arkeologisk utredning. På en del av fastigheten Söre 5:5 är gårdstomten L1947:6267 registrerad. Gårdstomten har namnet Klingeröga och är belägen i Södra Söre.



Figur. 1. Översiktskarta. Utredningsområdet är markerat med lila färg.

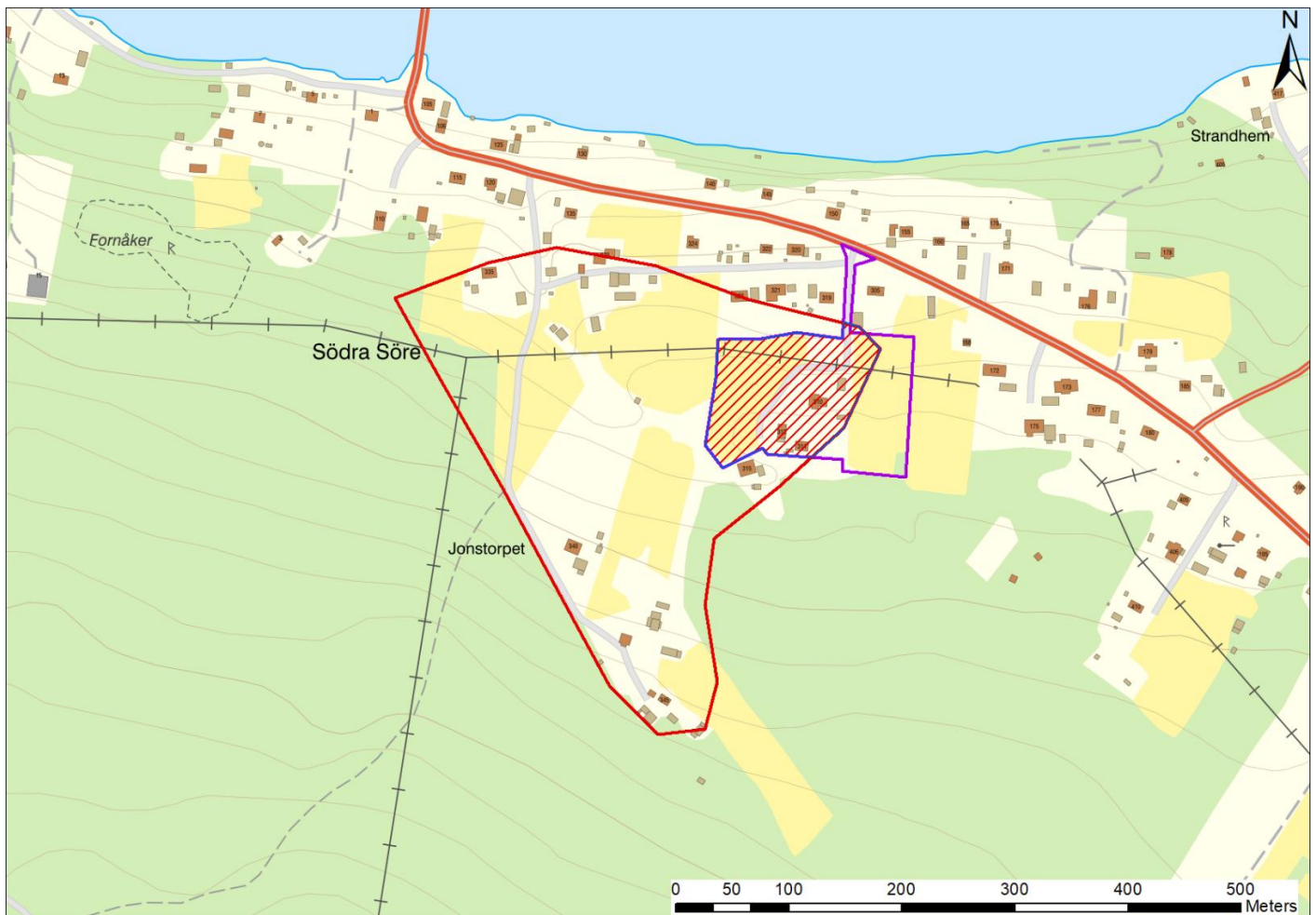

Figur. 2. Karta med det gårdstomten L1947:6267 markerad med röd begränsningslinje, röd skrafferat område är utredningsområdet och lila begränsningslinje visar planområdesgränsen.

Syfte

Syftet med utredningen är att avgöra om det finns fysiska lämningar kvar efter gårdstomten L1947:6267, Klingeröga, samt utreda lämningens antikvariska status.

Metodval

Den arkeologiska utredningen utfördes som en fördjupad fornminnesinventering och följde de riktlinjer och den praxis som utarbetats av Riksantikvarieämbetet vad gäller registrering och bedömning av påträffade lämningar.

Medgivande att sprida dokumentationen

Jamtli medger spridning av dokumentationsmaterialet med Creative Commons-licensen CC BY, undantaget Lantmäteriets kartor samt annat upphovsrättsskyddat material.

Personal

Arbetet har utförts av antikvarie Karl-Johan Olofsson vid Jamtli. Karl-Johan är godkänd platsledare enligt den äldre standarden för fornminnesinventering samt godkänd granskare för FMIS och godkänd registrerare för FMIS. Han är även godkänd registrerare i det nya Fornreg.

Internt kvalitetssäkringssystem och egenkontroll

Huvudansvarig för uppdragsverksamheten på Jamtli är 1:e antikvarie Björn Olofsson. Det innebär att vederbörande har ekonomi- och planeringsansvar för verksamheten.

Ämnesansvarig för arkeologi på Jamtli är 1:e antikvarie/chefsarkeolog Anders Hansson. I arbetsuppgifterna ingår bland annat uppföljning av utrednings- och undersökningsplaner samt uppföljning av fält- respektive rapportarbete. Vid större eller mer komplicerade undersökningar tillskapas vetenskaplig referensgrupp eller tillsätts utomstående referensperson.

Vid mindre uppdrag (detta uppdrag räknas som mindre) sker egen kvalitetskontroll genom avprickning av varje enskilt moment och kontroll mot uppskattad tidsåtgång i undersöknings- eller utredningsplan.

Ansvarsfördelning:

Uppdragsansvarig: 1:e antikvarie Björn Olofsson, stiftelsen Jamtli. Tel nr 063-150 108, 070-37 77 094.

Projektansvarig uppdragstagare: antikvarie Karl-Johan Olofsson, stiftelsen Jamtli. Tel nr 063-15 03 21.

Mail. karl-johan.olofsson@jamtli.com

Resultat

Vid besiktningen kunde inga lämningar eller spår av gårdstomten observeras i det aktuella området.

Vid fornminnesinventeringen år 1968 klassades området som ”*uppgift om*” vilket betyder att inga lämningar påträffades förutom några röjningsrösen i den SV delen av området som utgör L1947:6267. Eftersom röjningsrösen i SV delen av L1947:6267 ej registrerades som fossil åker eller enskilda röjningsrösen bedömdes de som ej lagskyddade lämningar 1968. De röjningsrösen som omnämns är ej belägna inom det nu aktuella utredningsområdet. Namnet på det försvunna ödesbölet Klingeröga aviserades till den ekonomiska kartan. Vid konverteringen av det analoga fornminnesregistret till det äldre digitala

fornminnesregistret FMIS ändrades bedömningen till ”*övrig kulturhistorisk lämning*”. Vid denna konvertering missades det att fyllas i ”*uppgift om*” i avsett fält. Vid den maskinella korrigeringen efter den senaste konverteringen till KMR kom den antikvariska bedömningen att ändras till ”*möjlig fornlämning*”. Detta på grund av att ”*uppgift om*” saknades i den äldre databasen från FMIS.

Eftersom det var (1968) och är en lämning som inte är bekräftad i fält ska den korrekta antikvariska bedömningen vara ”*ingen antikvarisk bedömning*”. För att bedömas som ”*möjlig fornlämning*” måste lämningen vara bekräftad i fält vilket den i detta fallet inte är. Gårdstomten L1947:6267 kommer därmed att få ändrad antikvarisk bedömning, från ”*möjlig fornlämning*” till ”*ingen antikvarisk bedömning*”. Det vill säga en återgång till den bedömning som gjordes vid inventeringen 1968 fast med dagens terminologi.

Geometrin för L1947:6267 justerades i KMR utefter utredningsområdet utsträckning.

Förslag på vidare åtgärder

Jamtli föreslår inga ytterligare arkeologiska åtgärder. Länsstyrelsen kan dock besluta om ytterligare arkeologiska åtgärder i samband med byggnationer i området.

RAPPORTSERIE – JAMTLI, 2020

ISSN 1654-2045

- 2020:1 Vattentornet vid Värnamo station – kulturhistorisk utredning
Björn Olofsson
- 2020:2 Arkeologisk undersökning av:
En kolbotten efter resmila (Älvros 749)
En järnframställningsplats (Älvros 750)
Tre fångstgropar (Älvros 755, Älvros 758 och Älvros 760)
Annabell Rahm
- 2020:3 Vid karolinergraven i Rista? Arkeologisk utredning
Kristina Jonsson
- 2020:4 Bostadshus i Lungre. In- och utvändiga åtgärder, 2019
Henrik Ylikoski
- 2020:5 Karlstad C och Vikenpassagen. Järnvägsanknutet kulturarv, 2019
Henrik Ylikoski
- 2020:6 Begravningsplatsen under bogårdsmuren. Analysrapport över arkeologisk undersökning i samband med restaurering av bogårdsmuren vid Frösö kyrka
Anna Engman
- 2020:7 Almdalens fångstgropar. Arkeologisk provtagning och datering av Laxsjö 125, Laxsjö 139 och Laxsjö 101:1 inom fjällägenheten Almdalen 1:1
Annabell Rahm
- 2020:8 Byggnadsminnet Campus A4, byggnad 9. Fasadenovering, 2019
Sara Höglund
- 2020:9 Vindkraftspark Olofsberg. Kulturhistorisk landskapsanalys inför planerad vindkraftspark
Anna Engman
- 2020:10 Besiktning. Hallen 113, By/gårdstomt, Hallen 131, Hamnanläggning, Hallen 20:1, Fångstgrop och Oviken 115:1, Blästbrukslämning
Anna Engman
- 2020:11 Arkeologisk utredning på fastigheterna Brunflo Prästbord 1:12 och Brunflo Prästbord 1:13 2
Annabell Rahm
- 2020:12 Arkeologisk utredning i Hamre, Duved
Annabell Rahm
- 2020:13 Järnvägsbanken Stora helvetet – dokumentation i samband med rivning 2018–2019
Björn Olofsson
- 2020:14 Öxnereds stationsområde – kulturhistorisk utredning
Björn Olofsson
- 2020:15 Besiktning Ås 104:1, Fossil åker, och Ås 104:2, Fäbod
Annabell Rahm
- 2020:16 Fossil åkermark i Löfsåsen. Schaktningsövervakning i närheten av ett ödesböle
Kristina Jonsson

- 2020:17 En fåbodstuga från 1700-talet på Gammalbodarna. Kartering och arkeologisk förundersökning vid Granbotäkten
Kristina Jonsson
- 2020:18 Deponiplatser utefter väg E10. Arkeologisk utredning i samband med anläggandet av deponiplatser längst väg E 10 i Kalix och Överkalix kommuner
Anna Engman
- 2020:19 Matarledning mellan Norra stambanan och Robertsfors inför byggandet av Norrbotniabanan. Arkeologisk utredning steg 1 och 2
Anna Engman
- 2020:20 Marieby kyrka. Målning av tak, 2020
Henrik Ylikoski
- 2020:21 Hede kyrka. Målning av klockstapel, 2020
Henrik Ylikoski
- 2020:22 Krokomsporten. Arkeologisk utredning
Kristina Jonsson
- 2020:23 Storsjö kyrka. Exteriör restaurering av kyrka, stigport samt staket
Sara Höglund
- 2020:24 Aspås kyrka – ny trappa och ramp, 2020
Henrik Ylikoski
- 2020:25 Utredning, etapp 2, längs med väg 829
Anna Engman
- 2020:26 Arkeologisk utredning av boplatsen L1947:8847 inför planerade byggnationer på fastigheten Skålan 3:39
Karl-Johan Olofsson
- 2020:27 Arkeologisk utredning av fångstgropssystemet L1946:6692 inför planerad nedgrävning av kraftledning
Karl-Johan Olofsson
- 2020:28 Arkeologisk utredning av gårdstomten L1947:6267 inför planerade byggnationer
Karl-Johan Olofsson